



FEDERACIÓN ANDALUZA DE
DEPORTES DE MONTAÑA,
ESCALADA Y SENDERISMO
Delegación de Córdoba



AYUNTAMIENTO DE
PEDROCHE



**XII ENCUENTRO PROVINCIAL DE CLUBES DE MONTAÑA
DE CORDOBA 2026.
RUTA SOLIDARIA BANCO DE ALIMENTOS.
PEDROCHE (CÓRDOBA) – 22 DE NOVIEMBRE 2026.**

La Federación Andaluza de Deportes de Montaña, Escalada y Senderismo, junto con Rutas Sur Club de Montaña, C.D. Verticalia, Grupo Senderista Palmeño, Club Senderismo Posadas, C.D. La Carlota, Grupo de Montaña Tiñosa, Grupo Senderista Ponte Las Botas y C.D. Montañismo Objetivo Ocho Cumbres, organizan el **“XII Encuentro Provincial de Clubes de Montaña de Córdoba”**; contando con la colaboración del Ayuntamiento de Pedroche y el Banco de Alimentos Medina Azahara de Córdoba; además participarán otros Clubes de la provincia.

El objetivo de esta actividad es tener una jornada de convivencia, deporte e intercambio de experiencias entre los Clubes de la provincia, además del fin solidario de recaudar donativos para el Banco de Alimentos, y el dar a conocer Pedroche y su entorno; también será una actividad más a sumar a EURORANDO 2026, año de senderismo a nivel europeo.





FEDERACIÓN ANDALUZA
DE DEPORTES DE MONTAÑA,
ESCALADA Y SENDERISMO

DESCRIPCIÓN DE LAS RUTAS:

Partiendo de la ERMITA DE PIEDRASANTAS de Pedroche se formarán dos grupos de senderistas, uno que recorrerá la “Ruta del Granito” de 8 Km (ruta corta), y otro que seguirá por el Camino del Pozo de la Raya, Camino de Pedroche a Conquista, por el Camino de la Loma de Las Misas llegaremos a PEDROCHE, y por el Arroyo Santa María al punto de partida en la Ermita de Piedrasantas, este otro grupo recorrerá 16 Km (ruta larga).

La Ruta del Granito debe su nombre a que une en un solo recorrido elementos del paisaje de Pedroche que conjugan vivencias de interés local, como lo es la Piedra Merendera, aspectos de interés comarcal o incluso provincial como son las antiguas canteras de granito del Arremoral, o conocimientos transmitidos de generación en generación y reconocidos mundialmente como lo son, las singulares paredes de piedra seca, cuya técnica declarada Patrimonio Cultural Inmaterial de la Humanidad por la UNESCO en 2018 nos ha sido legada y tenemos el deber de conservar y difundir. El paraje donde se encuentra la Ermita de Piedrasantas, junto al arroyo Santa María es el inicio de nuestra ruta y desde aquí deberemos tomar el camino de Dos Torres a Torrecampo en dirección este, hasta encontrarnos con el camino de las Trijuelas; este camino tiene su comienzo cerca de Pedroche, en el lugar donde estuvo la antigua Ermita de San Gregorio hasta el año 1.934. A continuación, en dirección norte, llegaremos a una bifurcación en la que se enlaza con el camino del Pozo de Saavedra, por el que continuaremos hasta llegar al cruce con el camino que discurre paralelo al arroyo del Arremoral y que nos lleva de nuevo al camino de las Trijuelas; siguiendo por éste en dirección sur, completaremos la parte circular del recorrido para volver de nuevo a la Ermita de Piedrasantas. Pero antes habremos dejado atrás un pozo de nombre tan singular que posiblemente algún escritor y premio Nobel, por más señas, lo hubiera querido nombrar en alguno de sus libros de viajes, el Pozo Concejil de Birotos.



FEDERACIÓN ANDALUZA
DE DEPORTES DE MONTAÑA,
ESCALADA Y SENDERISMO

El recorrido atraviesa grandes extensiones de dehesa, en la que domina la ganadería en extensivo, fundamentalmente ovino y porcino. A lo largo de la ruta se puede apreciar la extensa red de caminos públicos, tan característica de la zona norte de la provincia de Córdoba, delimitados en buena parte por paredes de piedra seca. Además, numerosos afloramientos de rocas configuran un paisaje que es característico de Los Pedroches. La ruta posee también valores históricos pues esta datado un asentamiento de época romana (del que no quedan vestigios), cruces de término que están dispersas por los alrededores de Pedroche y, sobre todo, la Ermita de Piedrasantas, lugar de reunión de los Concejos de las Siete Villas de Los Pedroches hasta el siglo XIX. Justo enfrente de la ermita se encuentra el Centro de Interpretación de las Siete Villas de Los Pedroches, donde se conservan los bancos donde se sentaban los representantes de los concejos. El granito, el mapa geológico de Los Pedroches, presenta en su zona central, una extensa mancha de rocas magmáticas, el llamado batolito de Los Pedroches. La roca más abundante en el batolito es la granodiorita (conocida en la comarca como granito), que está atravesada por una gran red de diques o filones. Los variados tipos de rocas que se encuentran en la zona han servido para construir la densa red de cercados de piedra seca, por lo que, en escasos metros, podemos encontrar representada toda la diversidad de rocas del entorno. La construcción de los cercados con piedra del lugar permitió aprovechar un material que es muy abundante y que, en muchos casos, dificultaba las labores propias del campo. La mayoría de ellos datan de la segunda mitad del siglo XIX y principios del XX; en época anterior estaban muy poco extendidos. Con el cercado se pretendía delimitar y separar la parcela propia del resto y también afirmar la propiedad sobre el terreno. Se extendieron, sobre todo, por la zona central y oriental de Los Pedroches, con vocación más ganadera. Al mismo tiempo que mantenían separados los animales propios de los de los vecinos, se creaban parcelas que permitían también las rotaciones de cultivos y aprovechamientos.



FEDERACIÓN ANDALUZA
DE DEPORTES DE MONTAÑA,
ESCALADA Y SENDERISMO

PROGRAMACIÓN

- ✓ **Lugar:** ERMITA DE PIEDRASANTAS - PEDROCHE (Córdoba).
- ✓ **Fecha:** Domingo 22 de noviembre 2026.
- ✓ **Horarios:**
 - **Recepción Participantes:** 9:30 h.
 - **Salida ruta:** 10:00 h.
 - **Comida convivencia:** 14:30 h.
 - **Entrega de trofeos y sorteo de regalos.**
- ✓ **Lugar Recepción Participantes:** *Ermita de Piedrasantas.*
PEDROCHE (Córdoba).
- ✓ **Recorrido:** Ruta corta – Ruta del Granito.
Ruta larga – Ruta del Granito más Caminos de Pozo de la Raya, de Pedroche a Conquista, de la Loma de las Misas, Pedroche y Arroyo Santa María.
- ✓ **Distancia:** Ruta corta 8 Km. Ruta larga 16 Km
- ✓ **Desnivel +:** Ruta corta 97 m. Ruta larga 230 m.
- ✓ **Desnivel -:** Ruta corta 97 m. Ruta larga 230 m.
- ✓ **Grado de dificultad:** Baja.
- ✓ **Grado de esfuerzo:** Medio-Alto.
- ✓ **Donativo:** Federados 16,00 € / no federados 19,00 €. Menores de 16 años 6 €.
- ✓ **Incluye:** Comida, bebida, avituallamiento, Monitores en ruta y seguro de accidentes para los no federados (los federados FADMES lo tienen incluido en su licencia).



FEDERACIÓN ANDALUZA
DE DEPORTES DE MONTAÑA,
ESCALADA Y SENDERISMO

- ✓ **Inscripciones y programa:** www.masatletismo.com
- ✓ **Inicio inscripciones:** 1 de julio 2026.
- ✓ **Cierre de inscripciones:** 15 de noviembre 2026, **máximo 200 plazas.**
- ✓ **OBSEQUIO PARA LOS PRIMEROS 150 INSCRITOS.**
- ✓ **El hecho de inscribirse conlleva el conocimiento y la aceptación de la información de este documento, especialmente las normas de participación, material y equipo.**

COORDINACION ACTIVIDAD

CONTACTOS:

- ✓ Ornela París. 957 405061 cordoba@fadmes.es
- ✓ José Miguel Guerrero. 662 96 52 52. cordoba.senderismo@fadmes.es

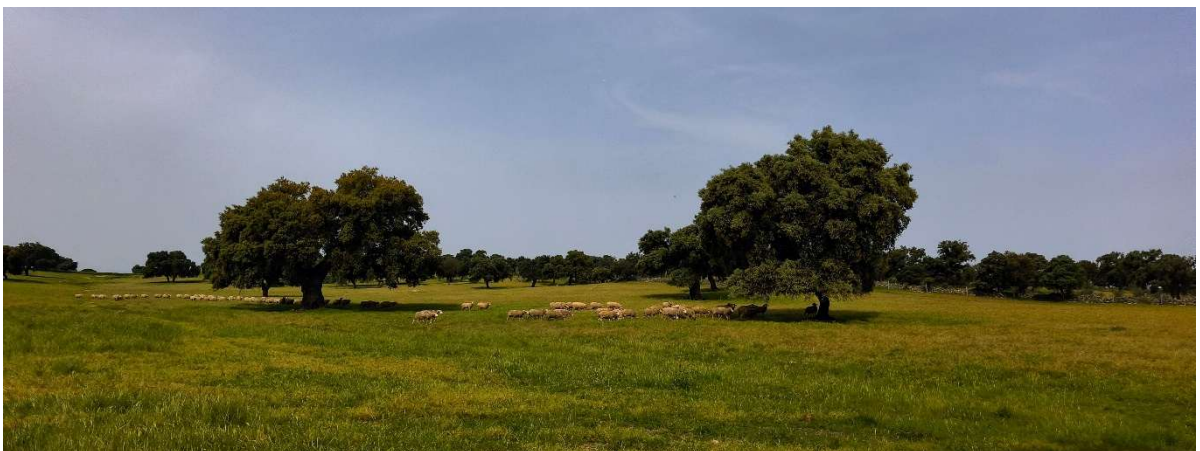



FEDERACIÓN ANDALUZA
DE DEPORTES DE MONTAÑA,
ESCALADA Y SENDERISMO

CLUBES COLABORADORES:

RutasSur

Club de Montaña



Diputación
de Córdoba

AYUNTAMIENTO
DE LA CARLOTA





FEDERACIÓN ANDALUZA
DE DEPORTES DE MONTAÑA,
ESCALADA Y SENDERISMO

INFORMACIÓN GENERAL DE LA ACTIVIDAD

Normas de participación, material y equipo.

Informar a todos los inscritos en este Encuentro provincial de Clubes de Córdoba, que la ruta discurre por caminos de los alrededores de PEDROCHE.

Todos los participantes seremos respetuosos con el entorno (no arrojando basuras, ni recolectando plantas ni flores, ni molestando a los animales, y haciendo el menor ruido posible).

Es obligatorio que cada participante lleve por lo menos 1 litro de agua, y algo de alimento, pues la organización puede que no facilite ningún avituallamiento durante el recorrido.

Al ser una actividad deportiva el grado de esfuerzo puede ser alto para algunas personas, por lo tanto, todo participante, debe de contar con una buena condición física para realizar esta actividad, y haber realizado un adecuado entrenamiento; es recomendable hacerse un reconocimiento médico como mínimo una vez al año; la organización y/o el personal sanitario podrá obligar a retirarse a aquella persona, que considere no está en condiciones de realizar la actividad. Quien decida abandonar el recorrido, deberá comunicarlo y dar su nombre y apellidos a un rutero, o al coordinador de la actividad.

Los participantes deberán de llevar el calzado, ropa, equipo y material adecuado para la práctica del senderismo (zapatillas o botas de senderismo-montaña, bastones de senderismo o marcha nórdica, gorra, gafas de sol, crema de protección solar, mallas o pantalón que cubran las rodillas, chubasquero, chaqueta, cortavientos, ...en función de las condiciones meteorológicas). Recomendable llevar una muda de ropa y calzado.

Todo participante, al realizar la inscripción, aceptará las normas del desarrollo de la actividad, la publicación y tratamiento de sus datos, imágenes y/o filmes, con arreglo a la legislación vigente, así como las posibles resoluciones tomadas por la Organización; además de las indicaciones e instrucciones del personal de la Organización; también deberá de comunicar al coordinador de la actividad si tiene alguna alergia, intolerancia y/o alguna lesión o condición física que le pueda afectar al desarrollo normal de la actividad.

Los menores deberán de ir obligatoriamente acompañados por madre, padre o tutor legal.



FEDERACIÓN ANDALUZA
DE DEPORTES DE MONTAÑA,
ESCALADA Y SENDERISMO

Transporte.

Se realizará en vehículos particulares hasta el punto de encuentro en PEDROCHE.

Como llegar.

Desde Córdoba ir por N-432, N-502, A-435 dirección variante de Pozoblanco y Pedroche, en Pedroche salida a CO-7102 y Ermita Piedrasantas.

<https://maps.app.goo.gl/T9Vo2AWPaFFmk1bo7>

En autobús desde la variante de Pozoblanco tomar salida a Calle Villanueva de Córdoba, Pozoblanco, salida a CO-6412 dirección EL GUIJO, salida a CO-7102 y Ermita de Piedrasantas.

INFORMACIÓN PREVENTIVA DE LA PRUEBA

Rutas alternativas.

Se recorrerá la Ruta del Granito ofertada por la Delegación de Medio Natural de la Diputación de Córdoba, y en la ruta larga además varios caminos por los alrededores de Pedroche, de dificultad baja y esfuerzo medio, para una persona que habitualmente practique el senderismo, aunque podría ser un esfuerzo alto para quién no esté suficientemente entrenado; si hubiera necesidad de recortar el recorrido de la ruta larga para algún participante, podría volver por el Camino de Peña Quemada que coincide con la ruta corta, hasta el punto de partida; siguiendo la ruta larga, aproximadamente en el Km 8 se llegará a la carretera A-435, aquí estará un vehículo de apoyo para una posible retirada de algún senderista; a continuación este vehículo estará por el Camino de Pedroche a Conquista, igualmente para una posible asistencia, desplazándose después a Pedroche y Ermita de Piedrasantas.

Peligros objetivos de la ruta.

Especial atención al cruzar la carretera A-435 entre el Km 30 y el 31, y a la altura de Pedroche, no se cortará el tráfico, voluntarios se colocarán a ambos lados de la carretera en este punto, para avisar a los senderistas cuando se aproxime algún vehículo e indicar cuando se puede cruzar; los voluntarios también estarán atentos a la salida de Pedroche por la CO-7102 en dirección al Arroyo Santa María, pues se caminarán unos 300 m por esta vía, teniendo que cruzarla unos 500 m antes de llegar a la Ermita para continuar por un camino hasta finalizar el recorrido.

Por los caminos suelen circular vehículos a motor, además de otras vías públicas de la población, se tendrá que caminar atentos a ellos, y en fila a un lado para facilitar su tránsito al no cortarse el tráfico; los caminos no presentan dificultad para cualquier persona habituada a caminar por el monte.



FEDERACIÓN ANDALUZA
DE DEPORTES DE MONTAÑA,
ESCALADA Y SENDERISMO

Seguridad.

Debido al numeroso grupo de personas que se prevé realizarán la ruta, se contará con la asistencia de una ambulancia con personal sanitario; también se pondrá en conocimiento del Ayuntamiento de Pedroche, por si considera oportuna la presencia de personal de la Policía Local y/o Protección Civil; a ambos servicios de asistencia y/o apoyo se les informará del recorrido, horarios y puntos de acceso a la ruta; también se contará con un vehículo de apoyo de la organización, cuyo conductor será igualmente informado.

Personal de la Organización dotado con chalecos reflectantes, irá en cabeza, entre los participantes y en cola; nunca se adelantará al rutero de cabeza; si alguien necesitara apartarse un momento de la ruta, deberá de dejar su mochila o bastones en el sendero o camino, como indicativo, o indicarlo a un rutero de la organización.

Obligación de respetar las normas de circulación; no se cortará el tráfico de ninguna vía pública.

Se facilitará al personal de la organización mapa, horarios, track de la ruta, además de un listado con nombres, apellidos y números de teléfonos móviles de los mismos, para comunicarse entre ellos en caso necesario; el rutero de cabeza y el de cola llevarán también walkis para comunicarse.

La ruta podrá ser suspendida por previsión de temporal y/o condiciones meteorológicas adversas.

Previsión meteorológica.

En noviembre en Pedroche, las temperaturas mínimas pueden ser próximas a los cero grados centígrados, también puede haber días lluviosos, por lo que se tendrán en cuenta estos factores.

En la semana previa a la actividad se publicará en el Facebook de FAM Delegación Córdoba, la previsión meteorológica para que cada participante prevea la ropa adecuada a llevar.



FEDERACIÓN ANDALUZA
DE DEPORTES DE MONTAÑA,
ESCALADA Y SENDERISMO

PEDROCHE

Pedroche pertenece a la **comarca de Los Pedroches**, que constituye el territorio más septentrional de la provincia de Córdoba y de Andalucía. El término municipal de Pedroche tiene 121,7 km². El pueblo, único núcleo existente en el término, tiene aproximadamente 1.700 habitantes y está situado a 621 metros de altitud y dista aproximadamente 93 Km de la capital de la provincia.

Este pintoresco pueblo ofrece un paisaje de campos de dehesas de encinas dedicadas a la ganadería extensiva de cerdo ibérico y ovino, su principal actividad económica.



El pueblo, asentado en una pequeña loma, de calles armoniosas, estrechas y empinadas, ofrece una bonita estampa en la que destaca la torre de la Iglesia del Salvador; pero sobre todo lo que sobresale en la mayor parte de las edificaciones es el uso

del granito como elemento de construcción, contrastando con la cal; algo común al resto de los municipios de la comarca. Este pueblo se considera la capital histórica de las siete villas, donde dichas villas proceden del pueblo de Pedroche. No se sabe muy bien cuando se fundó este pueblo, una teoría apunta al año 2263 a. C., pero otra teoría señala su fundación al 300 a. C. Por Pedroche pasaron tanto los romanos, como visigodos y los árabes, pero por desgracia muchos documentos de esas épocas están desaparecidos o simplemente no son estudiados. Pero los dos pilares que hacen conocer a Pedroche son su iglesia con la torre parroquial y su fiesta dedicada a su patrona denominada «Los Piostros».



FEDERACIÓN ANDALUZA
DE DEPORTES DE MONTAÑA,
ESCALADA Y SENDERISMO

HISTORIA Y CULTURA.

Aunque se desconoce la fecha exacta de su fundación se cree que tuvo su origen en época prerromana. Durante la dominación árabe, **Bitraws**, como se denominaba Pedroche, junto con su castillo de piedra (Betrus Hisn) **fue la población más importante de la cora de Fash al Ballut** (Valle de las bellotas) residencia de jueces (cadíes) y gobernadores (walíes).

En 1155 es conquistada por Alfonso VII, quién se hizo llamar "Emperador de Pedroche", pero no pasa definitivamente a poder de los cristianos hasta después de la conquista de Córdoba por Fernando III el Santo (1236) quien la dona a Córdoba en el año 1243. Poco tiempo después, en 1265, Pedroche es designada capital del Arcedianato de la Sierra de Córdoba.

Durante la baja Edad Media Pedroche será el germen del nacimiento de un grupo de aldeas que con el tiempo pasarían a denominarse las **Siete Villas de los Pedroches**, una comunidad rústica que englobaba a Pedroche, como capital, Torremilano (Dos Torres), Torrecampo, Villanueva de Córdoba, Pozoblanco, Alcaracejos y Añora. Esta comunidad administraba unos terrenos comunales y, para tratar sus asuntos, se reunían los días 8 de septiembre de cada año en el Santuario de la Virgen de Piedrasantas de Pedroche hasta el momento de su disolución en el año 1837.

A finales del siglo XV, Pedroche y su fortaleza fueron una plaza muy codiciada por la nobleza cordobesa, partidarios de Isabel la Católica por un lado y de Juana la Beltraneja por otro. Hartos de estos envites, **los propios vecinos de Pedroche deciden destruir el castillo árabe en el año 1478.**

La época de máximo esplendor llega para Pedroche en el siglo XVI cuando se construyen la mayoría de sus monumentos arquitectónicos. Prueba de este auge es que en el censo de 1511 Pedroche tenía 1900 vecinos, la población con mayor número de habitantes después de Fuente Obejuna, dentro del término del Concejo de Córdoba. En este siglo destacó Pedroche por su industria textil, fabricando paños y bayetas, así como colchas de colores y lienzos, llegando a tener más de trescientos telares.



FEDERACIÓN ANDALUZA
DE DEPORTES DE MONTAÑA,
ESCALADA Y SENDERISMO

Pedroche fue siempre villa de realengo, en este contexto hay que destacar las intervenciones de personas tan importantes como el Gran Capitán, patrocinando la iglesia del Convento de Ntra. Sra. del Socorro o los Reyes Católicos, costeando parte de la Iglesia del Salvador. Sólo en un período de tiempo de casi cien años que va desde 1660 hasta 1747, Pedroche y las Siete Villas pertenecieron a los Marqueses del Carpio cuando fueron vendidas por el rey Felipe IV.

Debido a esta pasado histórico tan relevante, nos ha quedado un rico patrimonio arquitectónico y artístico digno de visitar: el trazado urbano de origen medieval con calles estrechas y empinadas, la Iglesia de El Salvador, la torre renacentista cuyo campanario fue obra del gran arquitecto andaluz Hernán Ruiz II, el convento de Ntra. Sra. de la Concepción y las ermitas de Nuestra Patrona la Virgen de Piedrasantas, de Santa María del Castillo, de San Sebastián y de Santa Lucía, sin olvidarnos de fiestas tan singulares como la Función de los Soldados o la fiesta de los Piostros.





FEDERACIÓN ANDALUZA
DE DEPORTES DE MONTAÑA,
ESCALADA Y SENDERISMO

Iglesia de El Salvador:

Monumento nacional. Es uno de los edificios más sobresalientes de la sierra. **Su construcción es de época de los Reyes Católicos**, aprovechándose las piedras del Castillo demolido con anterioridad. Aún puede observarse su clara estructura mudéjar. Consta de tres naves y puede clasificarse entre los monumentos religiosos del siglo XIII al XIV, cuya construcción **se inició una vez terminada la Reconquista por Fernando III**. La cabecera del templo se levantó en el siglo XV y fue decorada con pinturas de esta época que aún pueden observarse detrás del retablo barroco. Un original artesonado mudéjar, en buen estado de conservación, cubre la nave central, fue realizado en el siglo XV, todo policromado y de bella ejecución. Llamativo es el pequeño artesonado que cubre el Baptisterio.

Presenta tres portadas: la principal que mira al norte, de finales del siglo XV; en el lado sur permanece todavía la puerta, del siglo XIV, con arco apuntado de ladrillo, del gótico – mudéjar; y la de poniente también del siglo XV-XVI, con airoso pórtico. Delante de la puerta hay mosaicos de piedras filonianas de la región del siglo XVI, formando rosetas y dibujos geométricos. Interesantes son los retablos dieciochescos, como los de la Virgen del Rosario, la Inmaculada y las Benditas Animas, así como las pinturas murales de la nave central y un cuadro de Fray Diego Delgado del siglo XVII.

Destacan los retablos del siglo XVIII en varios altares de la parroquia; **el mayor, los de la Virgen del Rosario y la Inmaculada y el de las Benditas Ánimas**. El primero debió hacerse a mediados de la centuria y consta que se doró en 1.787. Se estructura en basamento, cuerpo, con tres calles separadas por grandes estípites, y ático semicircular. De su iconografía originaria sólo conserva el relieve de la Transfiguración, en el que sorprende la forzada disposición de los apóstoles, vueltos hacia el espectador, y la efigie de San Miguel, cuyo valiente dinamismo contrasta con la ingenuidad compositiva del referido relieve.

Los retablos de la Virgen del Rosario y la Inmaculada están en los testeros de las naves laterales. El primero es de 1.766, tiene planta bastante movida y consta de banco, cuerpo y ático. La titular, que es una imagen de serie y sin interés, está en un templete coronado por dosel. En el ático debió haber un crucifijo, pero en su lugar hay ahora una efigie de San Pedro.



FEDERACIÓN ANDALUZA
DE DEPORTES DE MONTAÑA,
ESCALADA Y SENDERISMO

El retablo de la Inmaculada fue rehecho tras la Guerra Civil, y su parte más interesante es el ático, que es el de origen. Al igual que el anterior, es de estípites y debió hacerse a mediados del siglo XVIII. Ocupa su hornacina central una imagen de candelero de la Virgen de los Dolores, cuyas manos entrelazadas subrayan el recogimiento de su pena.

Presidiendo la capilla de las Benditas Animas, que hoy es del Sagrario, hay un retablo de hacia 1.788, año en que se concluyó dicha capilla. Ha perdido las columnas que flanqueaban el relieve de las Ánimas, en cuyo plano celestial aparecen la Virgen del Carmen y el Padre Eterno. La iconografía se completaba con el Cristo de la Vega, que centraba el referido relieve. Hoy, en su lugar, hay un crucificado moderno.





FEDERACIÓN ANDALUZA
DE DEPORTES DE MONTAÑA,
ESCALADA Y SENDERISMO

Torre parroquial:

La torre parroquial de Pedroche, **monumento nacional desde 1979**, está situada en la zona más alta del pueblo, junto a la parroquia El Salvador y a la ermita de Ntra. Sra. del Castillo. Es una de las más bellas y esbeltas de España. Utilizando materiales del castillo que existía en ese lugar, y que fue derruido, **comenzó la construcción de la torre, seguramente en el año 1520**. A partir del segundo cuerpo, en 1544, el arquitecto Hernán Ruiz II tomó la dirección de las obras, que desempeñó hasta 1558. Arquitecto conocido por transformar en torre el minarete de la mezquita de Córdoba y el campanario de la Giralda. **Juan de Ochoa concluyó la obra colocando el cuerpo cilíndrico en 1588**, según parece sobre diseños del maestro.

Si bien no se ha encontrado documentación que lo ratifique, un análisis del monumento y de la obra de Hernán Ruiz II, nos induce a pensar que éste no se limitó a recrecer sobre los primeros cuerpos de la torre (añadió un campanario de planta cuadrada con dos vanos en cada fachada), sino que además realizó en las mismas operaciones puntuales pero imposibles, tales como: apertura de la ventana del reloj, construcción de la escalera de caracol, adición de cornisas y demás elementos decorativos.

Simultáneamente con la torre, se construyeron los muros del crucero de la capilla que habría de ser la mayor de la iglesia, apareciendo en uno de ellos la fecha 1539.

Cuentan que por el año 1885, una chispa eléctrica de una fuerte tormenta ocasionó el desplazamiento de varios sillares de la cúpula, cerca de la bola, **produciendo un hueco que en 1910 tapó con ladrillo un escala torres aragonés**. Operación que puede apreciarse actualmente.

Ante su estado de ruina, entre octubre de 1987 y enero de 1988, se realizaron obras de emergencia bajo la dirección del arquitecto D. Jerónimo Sanz Cabrera, consistentes en el apuntalamiento de la primera bóveda con un gran pilar circular de ladrillo macizo, arriostrado a los muros del primer cuerpo con puntada de madera.

La torre está **constituida por cuatro cuerpos, alcanzando una altura de 56 metros**. El primero cuadrangular, el segundo octogonal, el tercero o campanario es cuadrado y el último es cilíndrico.



FEDERACIÓN ANDALUZA
DE DEPORTES DE MONTAÑA,
ESCALADA Y SENDERISMO

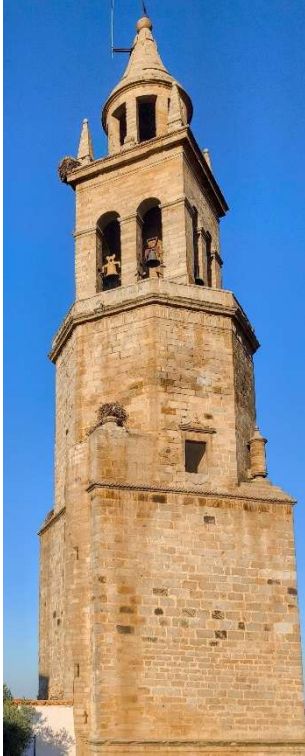

El primer cuerpo, construido en el año 1532 según consta escrito en una de sus piedras, **tiene diez metros de anchura por veinte de altura.** Tiene una hornacina de 1,5 metros de altura y aún más elevada una ventana, llamada del reloj, con un labrado en su entorno. La subida de este primer tramo está formada por tramos de peldaños adosados a los muros sobre arcos de piedra.

Junto a la hornacina se encuentra la puerta de entrada, que no es propia de la torre, sino más bien del castillo. Es de arco de medio punto y tiene 1,50 por 1,00 metros de luz, por lo que su primer cuerpo pudiera haber sido un torreón del castillo árabe.

El segundo cuerpo, octogonal, construido en el año 1535 según consta escrito en una de sus piedras, **está formado por una escalera helicoidal de caracol con alma**, formando el peldaño una sola pieza, unido por un

extremo al núcleo central y por el otro extremo al muro general de la torre. Esta escalera de caracol está provista de un artístico pasamanos para facilitar su uso. Termina este segundo cuerpo es una inmensa bóveda sobre la que descansa en su centro la segunda escalera de caracol que asciende hasta el cuarto cuerpo de la torre. Este caracol de 1,25 de diámetro tiene varias aspilleras para su iluminación. También existen, en este segundo cuerpo, dos grandes ventanales para la iluminación, al este y oeste.

La parte exterior de este segundo cuerpo tiene cuatro cuerpos cilíndricos de aproximadamente dos metros de altura cada uno con remates cónicos.

El tercer cuerpo cuadrangular forma el campanario. Sus esquinas están orientadas a los cuatro puntos cardinales. Tiene ocho huecos que forman arcos de medio punto, en los que están colocadas las campanas, muy prolongados y rematándolo con cornisa también a soga y tizón como el primero.



FEDERACIÓN ANDALUZA
DE DEPORTES DE MONTAÑA,
ESCALADA Y SENDERISMO

La escalera del tercer cuerpo es de idénticas características que la anterior, con la diferencia de ir alojada en el centro de la obra hasta llegar al cuarto cuerpo de la construcción. Estas escaleras van provistas de varias aspilleras para su iluminación.

Por encima de ésta corre en todo su perímetro **una moldura voladiza que constituye la base del cuarto cuerpo formado de ocho columnas sobre las que se sustenta la terminación**, un gran chapitel coronado con una gran bola de piedra y encima una veleta que termina con cruz de hierro, con extremos en bola.

En cada esquina de este cuerpo hay un obelisco de tres metros y medio de altura, denominados popularmente "los mojinetes".

Los muros que sustentan esta gran mole de sillería tienen un espesor y 1,90 metros.



Ermita de la Virgen de Piedrasantas:

Está ubicada a poca distancia del pueblo y **alberga a la patrona de Pedroche**, la Virgen de Piedrasantas. Construida en el siglo XVI, destacan en ella elementos barrocos añadidos en el siglo XVIII. En su interior se conservan siete bancos de madera con los nombres de las Siete Villas de los Pedroches, cuyos representantes se reunían aquí para tratar asuntos comunes a las villas.

La ermita tiene una sola nave cubierta por una bóveda de cañón con lunetos y arcos fajones que se apoyan sobre pilastras toscanas y contrafuertes exteriores.

La cabecera de planta cuadrada aparece coronada por una bóveda estrellada, habiéndose establecido un camarín con cúpula coronada por una linterna para albergar la imagen de la patrona.



FEDERACIÓN ANDALUZA
DE DEPORTES DE MONTAÑA,
ESCALADA Y SENDERISMO

Fiesta de Los Pioستros:



Se llaman pioستros al conjunto de jinete o amazona y su correspondiente cabalgadura engalanada con mantas típicas bordadas en terciopelo negro, que en Pedroche participan en la

fiesta en honor de la Virgen de Piedrasantas (Patrona de Pedroche), donde cada año los días 7 y 8 de septiembre se dirigen a su ermita, al borde del arroyo Santa María, encabezados por sus mayordomos.

La fiesta fue declarada FIESTA DE INTERÉS TURÍSTICO DE ANDALUCÍA en 2010. La característica esencial de la comarca de Los Pedroches durante la Baja Edad Media y la Edad Moderna es la organización de un sistema mancomunado de explotación de una extensa dehesa, denominada de La Jara, Ruices y Navas del Emperador. Desde finales del siglo XV, desde 1492 hasta el año 1837, la ermita de Piedrasantas será el lugar elegido por los concejos de las villas realengas de Los Pedroches para celebrar las reuniones destinadas a organizar la explotación de sus términos.

Aparte de reuniones de carácter extraordinario, los representantes de los concejos de las Siete Villas de Los Pedroches celebraban un encuentro anual en la ermita de Piedrasantas cada 8 de septiembre. Y no es casualidad que ésta sea la fecha en la que los vecinos de Pedroche, los pioستros, siguen peregrinando a la ermita con sus caballos y mulas. El nombre se debe posiblemente a una corrupción de la voz piostre, con la que se designaba a las autoridades que encabezaban las romerías religiosas.



FEDERACIÓN ANDALUZA
DE DEPORTES DE MONTAÑA,
ESCALADA Y SENDERISMO

El origen de la fiesta pudo estar, precisamente, en los desplazamientos de representantes concejiles y acompañantes de cada uno de los pueblos que acudían en estas fechas a esta reunión con sus monturas. En los años finales del siglo XV, estas reuniones pudieron dar lugar ya a verdaderas “romerías”, con las que de alguna forma se recuerdan esos tiempos no tan lejanos en los que los habitantes de las aldeas, como vecinos de Pedroche, acudirían a las principales celebraciones que tienen lugar en la villa madre. El tradicional convite, en el que se sirve vino con melocotones, los trajes y, en general, el folklore que rodea la fiesta nos evoca claramente estos tiempos pasados. Hasta la construcción del puente sobre el arroyo Santa María en 1913, las caballerías servían para facilitar el paso por este arroyo, que en años de lluvia podía venir ya crecido.



La fiesta de los piostros supone la mayor concentración equina anual de la provincia de Córdoba. Y algunos de los ritos desarrollados en ella, como la carrera subiendo la llamada Cuesta del Molar tiene claras reminiscencias de antiguas carreras de caballos medievales y

renacentistas. Incluso algunos aspectos que se mantienen en el desarrollo de la fiesta nos evocan unas relaciones sociales ya desaparecidas, cuyos orígenes se remontan a la Edad Media y que estuvieron vigentes durante toda la Edad Moderna, el período de vigencia de la comunidad de las Siete Villas de Los Pedroches. El más destacado es la costumbre de organizar los desplazamientos en grupos de tres personas con sus correspondientes caballerías: hombre, mujer y sirviente nos trasladan a los antiguos grupos formados por caballero, dama y escudero. Y el propio ceremonial de la fiesta, que otorga a los mayordomos un papel preferente, resulta igualmente evocador de las relaciones políticas y sociales documentadas en los concejos rurales desde la Edad Media.



FEDERACIÓN ANDALUZA
DE DEPORTES DE MONTAÑA,
ESCALADA Y SENDERISMO

Los piostros son sin duda, una de las manifestaciones más genuinas de la cultura tradicional de la comarca. Una cultura tradicional que se ha formado en nuestra tierra durante siglos de relativo aislamiento del exterior y de gran cohesión interna entre los diferentes núcleos de población.

La estampa más típica de ir a la fiesta es formando un trío, con la mujer y su paje montados a lomos de una yunta de mulas, acompañados de cerca por el marido o el novio; si estos últimos no existen sólo va la pareja de dama y paje. La mula sobre la que cabalga el hombre va adornada con albardón, cubierta y la típica manta de piostros, tejida en el mismo pueblo, además del cabezón.

Por su parte, la mula en la que va montada la mujer llevaba albardón, cubierta y jarma y sobre esta última se colocan las jamugas, cuya definición es la de "silla de tijeras", con patas curvas y correones para apoyar espalda y brazos, que se colocan sobre el aparejo de las caballerías para montar cómodamente a mujeriegas.

Un colchoncillo suele hacer más llevadero el viaje de las damas.

*Bibliografía:

<https://pedroche.es/>

<https://medioambiente.dipucordoba.es/ruta-del-granito-en-pedroche/>

<https://es.wikipedia.org/wiki/Pedroche>